

TERMO DE REFERÊNCIA Nº 37/2023

Somos uma Organização da Sociedade Civil de Interesse Público (Oscip) e trabalhamos com iniciativas estratégicas que fomentam o desenvolvimento de novas formas de economia com base inclusiva e sustentável, respeitando a floresta e suas populações. O que nos move é a paixão atrelada a missão de preservar a Amazônia, nosso DNA é regido na oferta de um espaço encorajador, descontraído, criativo e com benefícios atrativos, onde buscamos, para além das atividades desenvolvidas, proporcionar aos nossos colaboradores, autonomia para realizar seus processos em ambiente plural, respeitoso, inclusivo e colaborativo.

Valorizamos a conexão com pessoas criativas, dinâmicas e com novas ideias para partilhar. O nível técnico nos interessa bastante, mas também priorizamos dividir o ambiente de trabalho com pessoas corajosas, de comunicação assertiva, não violenta, empáticas e determinadas em colaborar na construção de um presente possível, com a Amazônia em pé e nossos povos valorizados.

Buscamos a contratação **em regime de pessoa jurídica** (contrato de prestação de serviço), para **construção de um galpão, visando a instalação de uma movelaria comunitária de baixo impacto na Reserva de Desenvolvimento Sustentável - RDS Igapó Açú**, no âmbito do projeto Consolidação de Mecanismos para Redução da Vulnerabilidade Financeira das UC – Cidades Florestais Madeira-Purus.

1. Contexto e Justificativa

Em 2020, foi iniciado o projeto Consolidação de Mecanismos para Redução da Vulnerabilidade Financeira das UCs, o qual é executado pelo IDESAM no escopo do Legado Integrado da Região Amazônica – LIRA, com apoio financeiro da parceria entre o IPÊ - Instituto de Pesquisas Ecológicas, o Fundo Amazônia/BNDES e Fundação Gordon e Betty Moore.

O projeto tem como propósito fomentar a implementação de cadeias produtivas sustentáveis, a melhoria da gestão das organizações sociais e a diminuição da vulnerabilidade financeira das unidades de conservação situadas no bloco Madeira-Purus, abrangendo a RDS Igapó Açú, RDS Rio Amapá, FLOTA Tapauá e Resex Ituxi, ambas localizadas no Amazonas.

Dentre as atividades do projeto, está a construção e instalação de uma unidade de beneficiamento da madeira, movelaria comunitária, de baixo impacto com vistas a desenvolver a cadeia da madeira manejada na RDS Igapó Açú e possibilitar a geração de renda para as famílias desta UC.

2. Objetivo

- Construir um galpão para operação de uma movelaria comunitária dos moradores da RDS Igapó Açú, localizado no Km 261 (sentido Manaus – Porto Velho) da BR-319, município de Manicoré, Amazonas. A construção deverá obedecer a todas as normas legais de construção e meio ambiente e deverá conter as responsabilidades técnicas específicas.

3. O que buscamos

Parceiros Locais

APADRI
AMTRIA
CAAD

COOPAGRI
AAMFET

Realização

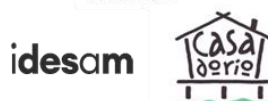

Parceiros Financiadores



- Empresa com experiência em prestação de serviços e obras no interior do Amazonas;
- Empresa com equipe que tenha disponibilidade de viagem e estadia no interior até o término da obra;
- Pessoa proativa, comunicativa, colaborando quando for necessário, no âmbito de suas atividades.

4. Período de Vigência

Data de assinatura do contrato até 23 de fevereiro de 2024, podendo ser prorrogado.

5. Valor da Consultoria e prazo para envio de proposta

A Pessoa Jurídica deverá encaminhar proposta de orçamento para o e-mail: curriculo@idesam.org com o assunto “**Movelaria Igapó Açú**”.

A proposta orçamentária deve contemplar a obra entregue com todos os custos inerentes por conta da empresa contratada. Incluindo deslocamento, frentes de materiais, contratação de mão de obra, entre outros. Apresentar na proposta o prazo de entrega da obra.

As propostas deverão ser enviadas **até 18 de dezembro de 2023**.

6. O que deve contemplar a obra

- Galpão medindo 15x12 metros contendo a seguinte estrutura:
 - Piso de cimento queimado em toda a extensão dos 15x12 metros
 - Pé direito com 3,5 metros;
 - Escritório: medindo 5x4 metros, paredes de alvenaria chalpiscada, contendo uma janela e porta de madeira com fechadura, instalação para lâmpada e três tomadas de 20A;
 - Almoxarifado: medindo 4x5,5 metros, paredes de alvenaria chalpiscada, contendo uma janela e porta de madeira com fechadura, instalação para lâmpada e três tomadas de 20A;
 - Área de produção: medindo 11x12 metros, com meia parede chalpiscada medindo 0,8 metros de altura e colunas de concreto a cada 2 metros. A parede deverá ser complementada por tela de alambrado medindo 2 metros de altura, com portão “de correr” de ferro medindo 2 metros de comprimento. Instalação de iluminação de led apropriada para o ambiente e elétrica trifásica para máquinas de movelaria com plugue industrial;
 - Estrutura de telhado: telhado medindo 16x14 metros, estrutura de madeira com cobertura feita por telhas de galvalume de até 0.43mm.
 - Banheiro: medindo 4x1,5 metros, parede de alvenaria chalpiscada, com sistema hidráulico, chuveiro, basculante, porta de madeira com fechadura, pia e vaso sanitário, piso em concreto e instalação para lâmpada;
 - Fossa séptica para banheiro: medindo 1,5x1,5x2 metros;
 - Pintura externa: cor branca com tinta acrílica.

7. Avaliação das propostas

Será selecionada a empresa que apresentar:

Parceiros Locais

APADRI
AMTRIA
CAAD

COOPAGRI
AAMFET

Realização

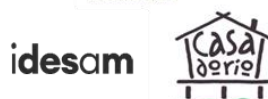

Parceiros Financiadores



- a. Menor preço global para a prestação de serviços referente a este TDR;
- b. Menor prazo para a entrega da obra;
- c. Pessoa jurídica estabelecida no Amazonas;
- d. Sinalizar a contratação da mão de obra local, da comunidade do Igapó Açú;

8. Prazos do TDR

- a. Divulgação do TDR: entre 07 a 18 de dezembro de 2023 em primeira publicação.
- b. Recebimento das propostas: a partir da data de divulgação do TDR até 18 de dezembro de 2023.
- c. Escolha da empresa selecionada: até 19 de dezembro de 2023.
- d. Reunião de alinhamento das atividades com a empresa selecionada: 20 de dezembro de 2023.
- e. Previsão de contratualização e início das atividades: 08 de janeiro de 2024.

9. **Fonte Pagadora:** IPÊ, Fundo Amazônia/ BNDES e Fundação Gordon e Betty Moore.

10. Diversidade e inclusão social

10.1 Nosso compromisso com a inclusão e diversidade é evidenciado em nosso **Programa de Integridade e Código de Ética** (disponíveis em nosso site - <https://idesam.org/sobre>). Em todas as etapas de recrutamento, seleção e processos de aquisição, refletimos essa responsabilidade. Abraçamos a luta antirracista, igualdade de gênero e inclusão LGBTQIAPN+ e demais diversidades. O IDESAM encoraja fortemente a candidatura de pessoas não brancas, mulheres, LGBTQIAPN+, indígenas, quilombolas, migrantes e demais grupos atravessados por violências, opressões ou que não se veem representados nos espaços.

11. Direitos autorais e confidencialidade

11.1 Garantimos total confidencialidade de informações sigilosas. Orientamos que o contratado(a) não compartilhe ou utilize informações confidenciais em benefício próprio ou de terceiros, respeitando os segredos empresariais e propriedade intelectual do IDESAM e seus parceiros.

Manaus, 07 de dezembro de 2023.

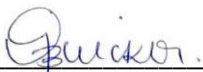

Paola Pacheco Bleicker

Diretora Executiva – IDESAM.
CNPJ: 07.339.438/0001-48

Parceiros Locais

APADRIT
AMTRIA
CAAD

COOPAGRI
AAMFET

Realização

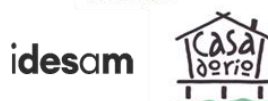

Parceiros Financiadores



ANEXO I – PLANTA DA MOVELARIA

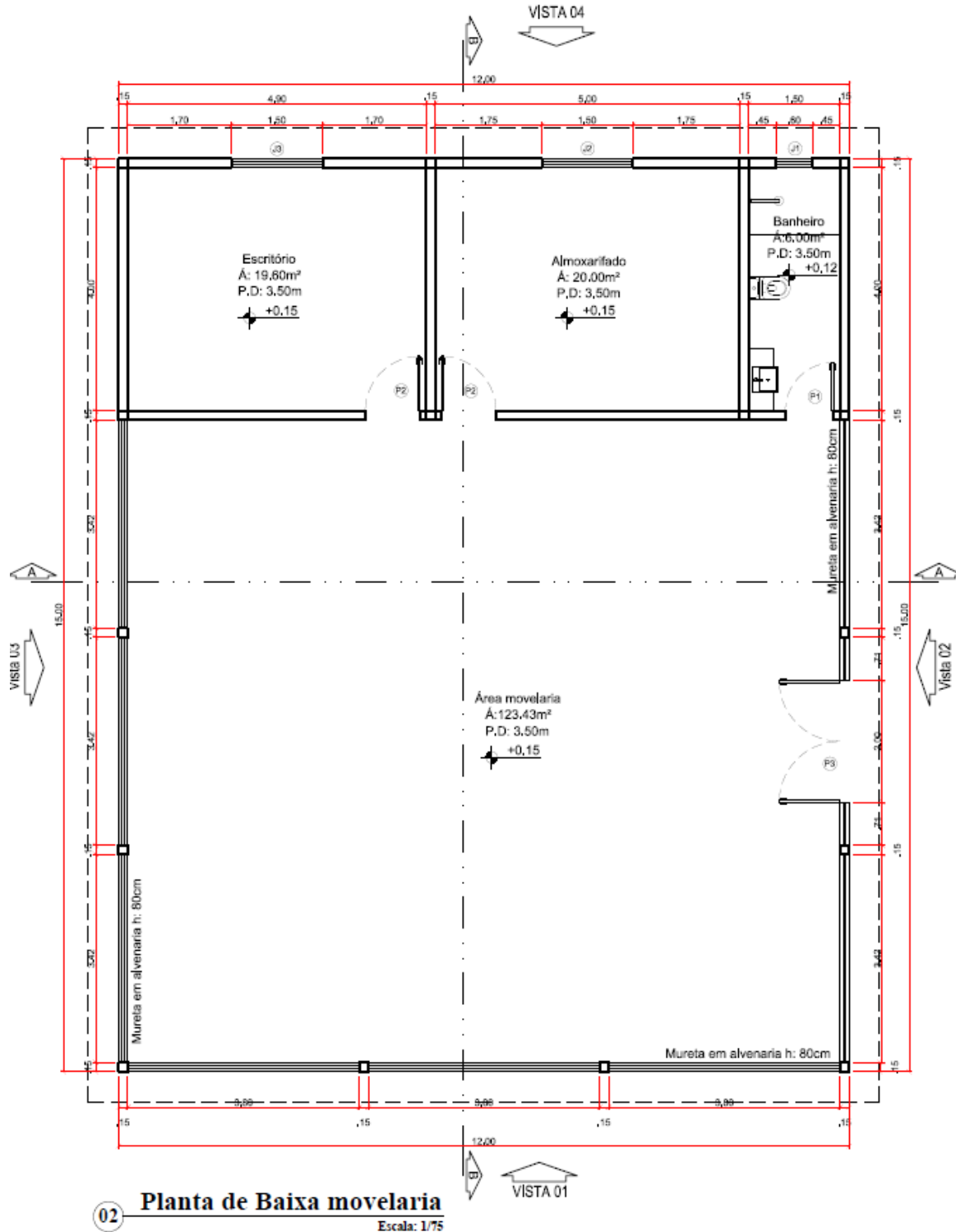

Parceiros Locais

APADRIT
 AMTRIA
 CAAD

COOPAGRI
 AAMFET

Realização



Parceiros Financiadores



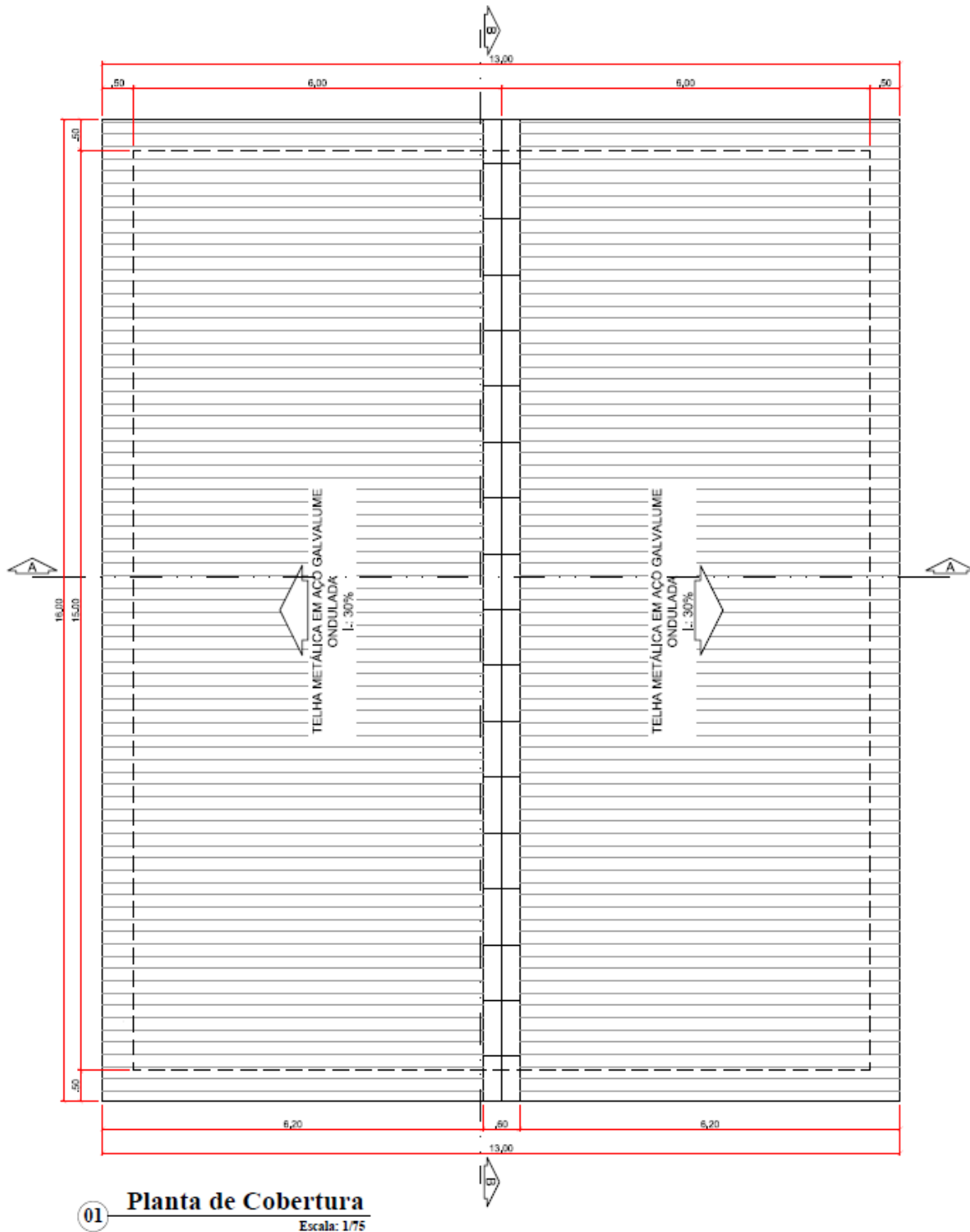

Parceiros Locais

APADRIT
AMTRIA
CAAD

COOPAGRI
AAMFET

Realização



Parceiros Financiadores

